

## TĀNAPĀEVA ROOSID



Alissar Princess of Phoenicia  
2009 Harkness



Bright and Breezy  
2011 C. Dickson



Dolomiti  
2011 W. Kordes S



Éclat de rire  
2007 F. Dorieux



Eleanor Masson  
2010 Cocker



Jacqueline Farvaque  
2010 J. P. Guillot



Giardina  
2008 Rosen Tantau



Grosvenor House  
2009 A. Beales



Lady Marmalade  
2013 P. Harkness



Mary Ann  
2012 Rosen Tantau



Jazz  
2009 Rosen Tantau



Mocarosa  
2014 G. Fryer



Wollerton Old Hall  
2011 D. C. H. Austin



William and Catherine  
2011 D. Austin



Sweet Pratty  
2006 A. Meiland

## AJALOOĻISED ROOSID



Baron Girod de l'Ain  
1897 Reverchon



Belle sans flatterie  
1820 J. F. Godefroy



De Candolle  
1590



Rosa Foetida bicolor  
1590



Duc de Cambridge  
1840 J. Laffay



Jeanne d'Arc  
1818 J. P. Vibert



Persian Yellow  
1837



Marguerite de Roman  
1857 J. Schwartz



Paimionruusu  
Soome



Prince Napoléon  
1864 J. Pernet



Rosa Mundi  
1581



Rosa x waitziana



Rosa chinensis viridiflora  
1827



Rosa Gallica violacea  
1795



Mme Edmond Rostand  
1912 J. Pernet-Ducher



Rose des Peintres  
1597



Prolifera de Redouté  
1759



Single Red



Variegata di Bologna  
1909 M. Ledl



Duchesse de Montebello  
1824 J. Laffay

# Rundāle lossi roosiaed

Foto: Ināra Lācsmānī, Luīda Lācsmāne

Roniroosid „American Pillar” (1902, W. van Fleet) ja „Minnehaha” (1905, M. H. Walsh)



# RUNDÄLE LOSSI ROOSIAED

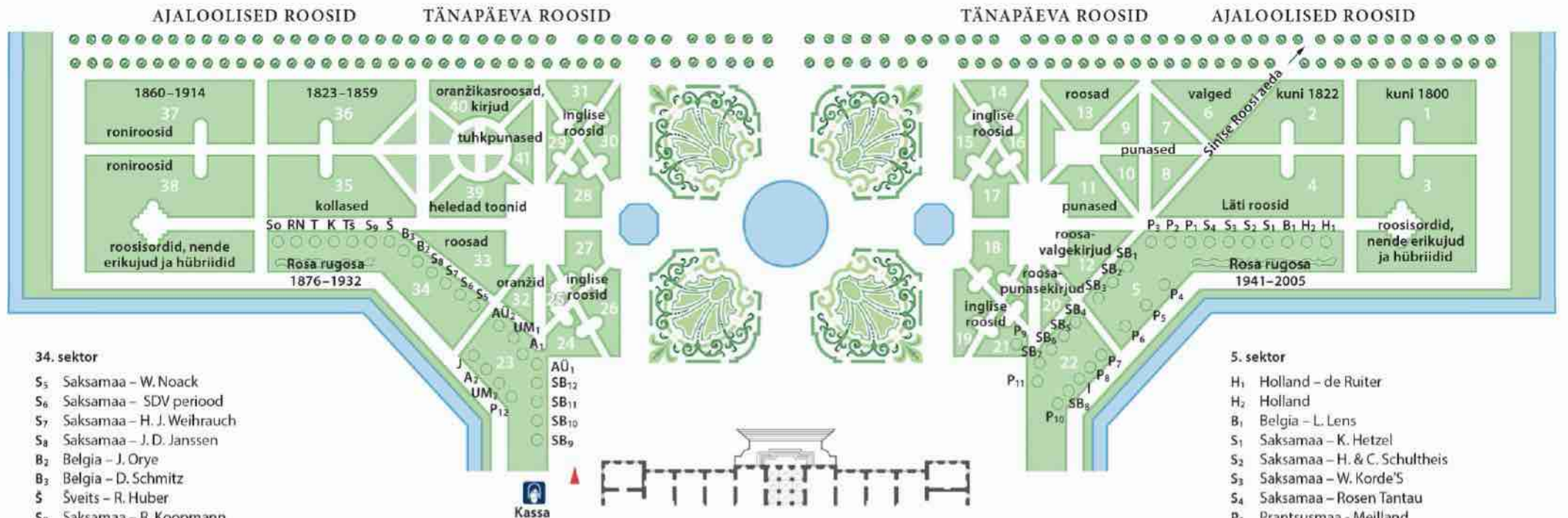

## 34. sektor

- S<sub>5</sub> Saksamaa – W. Noack
- S<sub>6</sub> Saksamaa – SDV periood
- S<sub>7</sub> Saksamaa – H. J. Weihrauch
- S<sub>8</sub> Saksamaa – J. D. Janssen
- B<sub>2</sub> Belgia – J. Orye
- B<sub>3</sub> Belgia – D. Schmitz
- Š Šveits – R. Huber
- S<sub>9</sub> Saksamaa – R. Koopmann
- Tš Tšehhi
- K Kanada
- T Taani
- RN Rootsi, Norra
- So Soome

## 23. sektor

- SB<sub>9</sub> Suurbritannia – A. & P. Beales
- SB<sub>10</sub> Suurbritannia – B. E. B. Le Grice
- SB<sub>11</sub> Suurbritannia – Cants of Colchester
- SB<sub>12</sub> Suurbritannia – N. D. L. Gandy & E. Smith
- AÜ<sub>1</sub> Ameerika Ühendriigid – Weeks Roses
- A<sub>1</sub> Austraalia – W. Millington
- UM<sub>1</sub> Uus-Meremaa – S. McGredy
- AÜ<sub>2</sub> Ameerika Ühendriigid – Jackson & Perkins
- J Jaapan
- A<sub>2</sub> Austraalia
- UM<sub>2</sub> Uus-Meremaa – B. Matthews
- P<sub>12</sub> Prantsusmaa – B. Panozzo

## 22. sektor

- SB<sub>4</sub> Sotimaa – A. Cocker
- SB<sub>5</sub> Suurbritannia – G. Fryer
- SB<sub>6</sub> Suurbritannia – G. Kirkham & C. Horner
- SB<sub>7</sub> Suurbritannia – S. McCann & P. J. James & C. A. Pearce & F. R. Cowlshaw
- P<sub>2</sub> Prantsusmaa – M. Adam
- P<sub>6</sub> Prantsusmaa – A. Eve
- I Itaalia – V. Barni
- SB<sub>8</sub> Suurbritannia – C. Warner
- P<sub>9</sub> Prantsusmaa – L. Laperrière
- P<sub>10</sub> Prantsusmaa – J. & P. & L. Orard
- P<sub>11</sub> Prantsusmaa – D. Massad

## 5. sektor

- H<sub>1</sub> Holland – de Ruiter
- H<sub>2</sub> Holland
- B<sub>1</sub> Belgia – L. Lens
- S<sub>1</sub> Saksamaa – K. Hetzel
- S<sub>2</sub> Saksamaa – H. & C. Schultheis
- S<sub>3</sub> Saksamaa – W. Korde'S
- S<sub>4</sub> Saksamaa – Rosen Tantau
- P<sub>1</sub> Prantsusmaa – Meilland
- P<sub>2</sub> Prantsusmaa – J. P. Guillot
- P<sub>3</sub> Prantsusmaa – B. Sauvageot
- SB<sub>1</sub> Suurbritannia/Saksamaa – J. Scarman
- SB<sub>2</sub> Suurbritannia – J. & P. & R. Harkness
- SB<sub>3</sub> Põhja Iirimaa – P. & C. Dickson
- P<sub>4</sub> Prantsusmaa – F. Dorieux
- P<sub>5</sub> Prantsusmaa – G. Delbard
- P<sub>6</sub> Prantsusmaa – F. Ducher

Roosiaed asub ornamentaalsest parterist mõlemal pool ja täidab arhitekt Francesco Rastrelli projekteeritud sektoreid. 18. sajandil ei istutatud sinna midagi, Hertsog Peter ostis erinevaid tol ajal tuntud roose: sajalehiseid roose „Rosa centifolia”, praantsuse roose „Rosa gallica”, damaskuse roose „Rosa damascena” ja inglise roose „York and Lancaster” („Rosa damascena variegata”). Neid roose kasvatati pottides, et pärast öitsemist saaks need asendada teiste, uhkemate taime-dega.

Ajalooliste rooside kollektsioonid asuvad aia kuues kaugeimas sektoris. Vanimad roosid kasvavad lääne pool Kärnerimaja kõrval. Esimesse sektorisse on istutatud roosid, mida kasvatati Bironi hertsogite ajal 1795. aastani; teises sektoris on roosid, mis vastavad lossi järgmiste omanike vendade Zubovide ajajärgule 1822. aastani. Selles kollektsioonis on palju roose, mis on öitsenud ka Prantsusmaa keisrinna Joséphine'i aias Malmaisonis. Kolmandas sektoris olevad roosisordid, nende erikujud ja hübriidid näitavad roosiaretuse pikka ajalugu, milles on oluline roll olnud roosidel, mis ei paista küll silma erilisel ilusate öite poolest, kuid on andnud

oma osa pöosa või vastupidavuse kujundamise. Kolmes aia idapoolses äärmises ajalooliste rooside sektoris kasvavad roosid, mida peeti au sees siis, kui loss kuulus krahvidele Suvalovidele (1824–1920). On teada, et krahvinna Suvalovi oranžeriis on 1852. aastal kasvanud paljuöielised roosid „Rosa multiflora”, nuasett-roosid „Rosa noisette”, taaskord damaskuse roosid „Rosa damas cena semperflorens” ja sajalehised roosid „Rosa centifolia”. Siinses aiaosas võib näha esimesi teehübriid-roose ja hiina roose „Rosa chinensis”, mis on andnud paljudele sortidele võime öitseda korduvalt, nagu ka remontantsed hübriidroosid. Viimastel aastatel öitsevad rikkalikult roniroosid: nii paljuöielised sordid kui ka läikiv kibuvits („Rosa wichuraiana”). Huvipakkuv on

kibuvitse kollektsioon: siin ei ole ainult Lätis levinud valged kibuvitsaõied, vaid ka roosad ja erepunased, mis on aretatud Inglismaal näarelehisest kibuvitsast „Rosa pimpinellifolia”. Ebatavaliselt erkoranž on varakult öitsev roos „Rosa foetida bicolor”. Selle kollane variant on roosiaretusele andnud kollase värvi. Kokku on aias umbes 600 ajaloolise roosi sorti.

Ajalooliste rooside eraldiseivaks kollektsiooniks võib pidada kahte kurdlehisest rooside rida („Rosa rugosa”), kus kasvab 72 vastupidavat roosisorti, mis on aretatud 19. sajandi viimasest veerandist tänapäevani. Eraldi sektor on pühendatud 22 pargiroosi sordile, mille on kurdlehisest roosist aretanud Läti selektsionäär Dzidra Rieksta. Sealsamas võib näha ka Läti selek-

sionääride-viljapuukasvatajate Aleksandrs Maizitise ja Roberts Aboliņši roosi „Lidija Freimane”.

Suurima osa roosiaiat võtavad enda alla tänapäeva roosid, mis on rühmitatud värvi järgi, et oleks võimalus võrrelda erinevate aretajate saavutusi ühe värvivariatsiooni loomisel. Esimestes sektorites parterist mõlemal pool kasvavad valged, roosad ja punased inglise roosid, mis sarnanevad kõige rohkem ajalooliste roosidega. Eraldi on selektsionääridele või riikidele pühendatud 52 roosiringi: neis võib näha sorte, mille on aretanud 72 selektsionääri 17 riigist.

Legendile Rundāle lossi aedniku kasvatatud sinisest roosist on pühendatud Sinise Roosi aed ja pooling Kärnerimaja juures. Seal võib näha „siniste” rooside huvitavat kollektsiooni.

Ida- ja läänepoolsete aiamaaride äärde on istutatud roosihekk.

Kokku kasvab aias umbes 2230 roosisorti.